

Deutsche Securities



# Deutsche Securities, S.A. de C.V. Casa de Bolsa Tercer Trimestre de 2024

Notas a los Estados Financieros  
(Cifras en millones de pesos, excepto cuando se indique diferente)  
De conformidad con las disposiciones de carácter general aplicables a las casas  
de bolsa emitidas por la CNBV



## Índice

Comentarios de la Administración	6
Información relativa a políticas, metodologías, niveles de riesgo asumidos y demás medidas relevantes adoptadas por la Administración por cada tipo de riesgo	7
Riesgo de Negocio	7
Riesgo de Mercado	7
Riesgo Crediticio en operaciones con instrumentos financieros	8
Riesgo de Liquidez	8
Riesgo Legal	8
Riesgo Operativo	9
Segmento de Mercado	9
Organización de la Casa de Bolsa	10
Resumen de Principales Políticas Contables	11
a) Bases de presentación	11
b) Reconocimiento de los efectos de la inflación	12
c) Efectivo y equivalentes de efectivo	13
d) Inversiones en instrumentos financieros	14
	2



Instrumentos financieros negociables-	14
Operaciones fecha valor-	14
e) Operación de reporto de instrumentos financieros	14
f) Instrumentos financieros derivados	15
g) Activos de larga duración mantenidos para la venta o para distribuir a los propietarios, Otras inversiones permanentes	16
h) Impuestos a la utilidad (impuesto sobre la renta (ISR)) y participación de los trabajadores en la utilidad (PTU).	16
i) Actualización del capital social, reserva legal y resultados acumulados	16
j) Beneficios a los empleados	17
k) Resultado por tenencia de activos no monetarios	17
l) Reconocimiento de ingresos	17
m) Insuficiencia en la actualización del capital contable	17
n) Transacciones en monedas extranjeras	18
o) Aportaciones al fondo de contingencia	18
p) Contingencias	18
q) Concentración de negocio	18
r) Estado de Resultado Integral	19
s) Estado de Flujos de Efectivo	19



Otras Políticas	19
Posición en moneda extranjera	19
Política de pago de dividendos	19
Pasivos bursátiles y préstamos bancarios de otros organismos	20
Eventos Subsecuentes	20
Compensaciones y prestaciones	20
Remuneraciones al Personal	20
Naturaleza y Monto de conceptos que modificaron sustancialmente su valor	21
Efectivo y equivalentes de efectivo	21
Inversiones en Instrumentos Financieros	21
Instrumentos financieros derivados	22
Deudores por reporto	22
Cuentas por cobrar	23
Activos de larga duración mantenidos para la venta o para distribuir a los propietarios	23
Pagos anticipados y otros activos	23
Propiedades, mobiliario y equipo	24
Otras cuentas por pagar	24
	4



Impuestos Diferidos, créditos diferidos y cobros anticipados	24
Capital Contable	25
Cuentas de Orden	25
Comisiones y tarifas	26
Ingresos por asesoría	26
Margen financiero por intermediación	27
Desglose del margen financiero	27
Otros ingresos (egresos) de la operación	28
Gastos de administración	28
Otras Estadísticas	29
Calificaciones crediticias	29
Índice de suficiencia de capital global	30
Indicadores financieros	32
Información por Segmentos	33
Integración del Consejo de Administración	35



## Comentarios de la Administración

Deutsche Securities, S. A. de C. V. (la Casa de Bolsa), es una sociedad constituida bajo las leyes mexicanas con domicilio en Pedregal no. 24, piso 19, Ciudad de México. La Casa de Bolsa es subsidiaria al 99.99% de Deutsche Mexico Holdings, S. A. R. L. (la Corporación). La Casa de Bolsa cuenta con autorización para actuar como intermediario financiero en operaciones por cuenta propia y de terceros, así como realizar cualesquiera de las actividades análogas o complementarias a la misma, que le sean autorizadas en los términos de la Ley del Mercado de Valores (LMV) y disposiciones de carácter general que emite la Comisión Nacional Bancaria y de Valores. Mediante oficio 312-3/851805/2007 del 19 de junio de 2007, la Comisión autorizó a la Casa de Bolsa ampliar su objeto social y, en general, adecuar sus estatutos a la LMV en vigor.

A continuación, se muestra un resumen de las autorizaciones otorgadas a la Casa de Bolsa por parte del Banco de México para poder realizar operaciones por cuenta propia en mercados extrabursátiles, incluyendo fecha de otorgamiento y subyacente:

SUBYACENTE	FECHA DE OTORGAMIENTO		
	Opciones	Futuros	SWAPs
Moneda nacional, Divisas y UDIS.	26/05/2023	24/11/2022	24/11/2022
Tasas de interés nominales, reales o sobretasas, tasas referidas a cualquier título de deuda e índices con base en dichas tasas.	29/12/2023	31/05/2023	24/11/2022
Operaciones a Futuro, Operaciones de Opción y Contratos de Intercambio (Swaps), sobre los subyacentes referidos en los incisos anteriores.	29/12/2023	26/05/2023	



## Información relativa a políticas, metodologías, niveles de riesgo asumidos y demás medidas relevantes adoptadas por la Administración por cada tipo de riesgo

Dentro de los riesgos más representativos de la Casa de Bolsa, a continuación, se exponen los siguientes:

### Riesgo de Negocio

El objetivo fundamental de Deutsche Securities es buscar el incremento del valor para sus accionistas manteniendo la estabilidad y solvencia de la organización. La adecuada gestión financiera incrementa la rentabilidad sobre activos productivos, permite el mantenimiento de liquidez adecuado y un control de la exposición a las pérdidas potenciales que se derivan de posiciones de riesgo. Dentro de este contexto, el principal objetivo de la Casa de Bolsa es la compra-venta de instrumentos financieros derivados por cuenta propia.

### Riesgo de Mercado

El riesgo de mercado se refiere a la pérdida potencial por cambios en los factores de riesgo que inciden sobre la valuación de las posiciones por operaciones activas, pasivas o causantes de pasivo contingente, tales como son tasas de interés, tipos de cambio e índices de precios, entre otros.

Para evaluar y dar seguimiento a todas las posiciones sujetas a riesgo de mercado, la Casa de Bolsa utiliza el modelo Valor en Riesgo (VaR). Este modelo evalúa la pérdida potencial resultante de un cambio en los factores relevantes del mercado (por ejemplo: tasas de interés y tipo de cambio) que podrían ocurrir en las mismas condiciones en que se ha encontrado el mercado en un horizonte de tiempo determinado. Para medir el riesgo de mercado, la UAIR determina diariamente el VaR, basado en el método de Simulación Histórica a partir de 252 días de historia, con un nivel de confianza de 99% y con un horizonte de cambio de posición de un día. El cálculo se genera por la totalidad y por tipo de



producto del portafolio. Es así como el resultado del VaR se debe interpretar como el monto de pérdida potencial para el portafolio en cuestión durante el horizonte de tiempo determinado, que en este caso es un día de operaciones.

#### Riesgo Crediticio en operaciones con instrumentos financieros

El riesgo de crédito se refiere a la pérdida potencial por la falta de pago de un acreditado o contraparte en las operaciones que efectúa la Casa de Bolsa. El riesgo crediticio es mínimo tomando en cuenta la naturaleza de las operaciones de la Casa de Bolsa. La Casa de Bolsa no cuenta con cartera de préstamos. La Casa de Bolsa invierte su capital en papel gubernamental.

#### Riesgo de Liquidez

El riesgo de liquidez es la pérdida potencial por la imposibilidad de renovar pasivos o de contratar otros en condiciones normales para DB Securities, por la venta anticipada o forzosa de activos a descuentos inusuales para hacer frente a sus obligaciones, o bien por el hecho de que una posición no pueda ser oportunamente enajenada, adquirida o cubierta mediante el establecimiento de una posición contraria equivalente.

En caso de ser necesario, la Casa de Bolsa cuenta con fuentes tanto internas como externas de liquidez que pudieran ser utilizadas para atender requerimientos relacionados con su operación. Es así como la Tesorería está en capacidad de utilizar diversas fuentes de fondeo, dependiendo del costo y liquidez de las mismas.

#### Riesgo Legal

El riesgo legal es la pérdida potencial por el incumplimiento de las disposiciones legales y administrativas aplicables, la emisión de resoluciones administrativas y judiciales desfavorables y la aplicación de sanciones, en relación con las operaciones que la Casa de Bolsa lleva a cabo.





La Casa de Bolsa ha contratado diversos despachos de abogados de prestigio y reconocida experiencia en el sistema financiero para proporcionar servicios de consultoría legal y dictamen de las diferentes relaciones jurídicas en la que está involucrada, ya sea con sus clientes o contrapartes, con sus proveedores de servicios, así como con las autoridades regulatorias.

### Riesgo Operativo

El riesgo operativo es la pérdida potencial por fallas o deficiencias en los sistemas de información, en los controles internos o por errores en el procesamiento de las operaciones.

### Segmento de Mercado

1. Gobierno federal y empresas paraestatales.
2. Corporativos en diferentes industrias como la de alimentos, bebidas, aérea, industrial, telecomunicaciones, turismo.
3. Sector Financiero: Instituciones de banca múltiple, Grupos Financieros, Afores, Casas de Bolsa, entre otras.



## Organización de la Casa de Bolsa

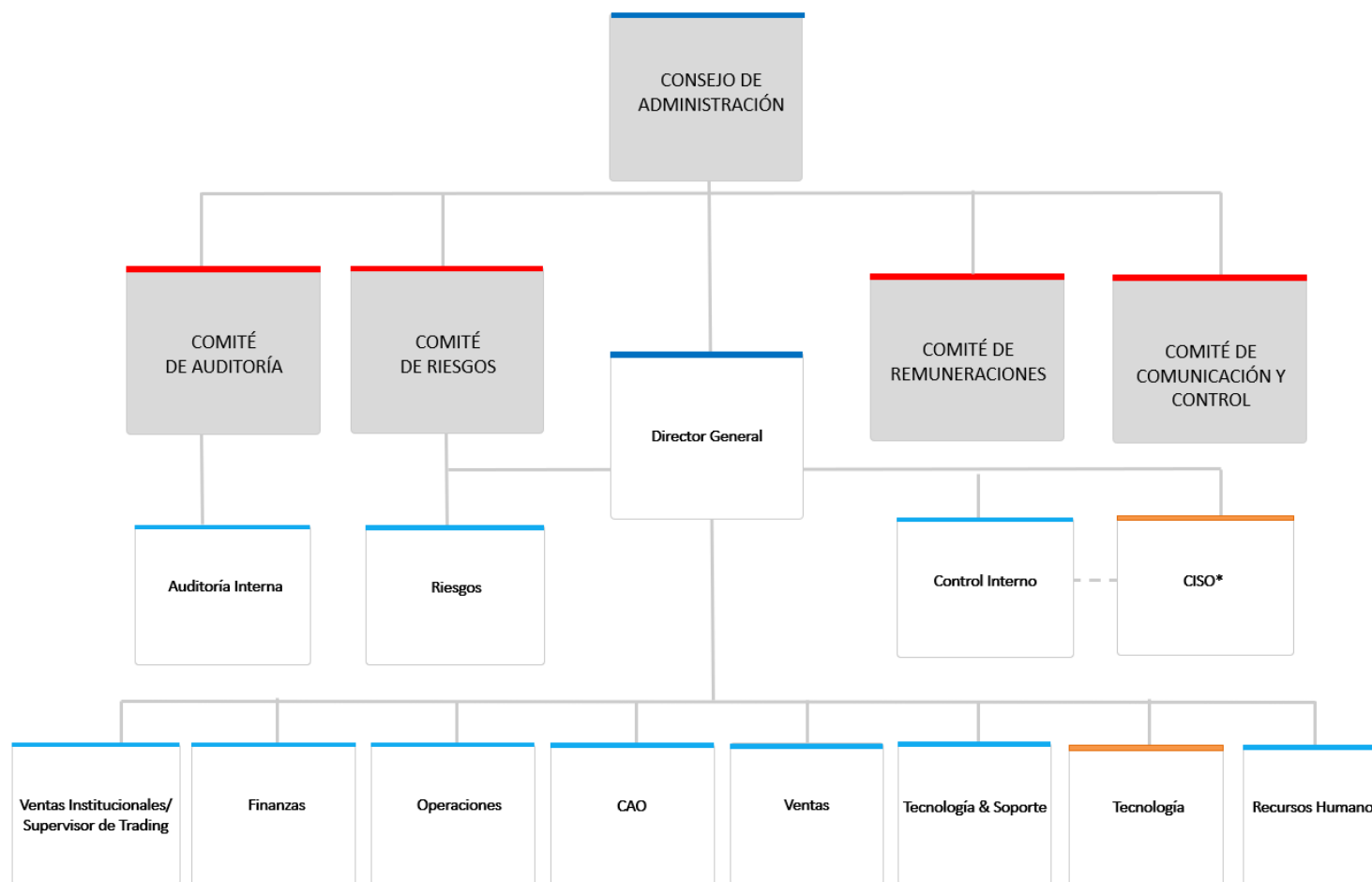



## Resumen de Principales Políticas Contables

### a) Bases de presentación

Al 30 de septiembre de 2024, los funcionarios que proporcionan servicios administrativos y asumen las funciones que se mencionan a continuación, aprobaron la emisión de los estados financieros dictaminados adjuntos y sus correspondientes notas:

José Alejandro Ortega Aguayo	Director General
Diego Facundo Piña	Director de Finanzas
Rodrigo Hernández Vargas	Contador General
Giovana Gabriela González López	Auditora Interna

Los estados financieros de la Casa de Bolsa están preparados, de acuerdo con los criterios de contabilidad en vigor a la fecha del balance general para las casas de bolsa en México establecidos por la Comisión, quien tiene a su cargo la inspección y vigilancia de las casas de bolsa y de información periódica que las mismas someten a su consideración.

Los criterios de contabilidad referidos en el párrafo anterior, señalan como proceso de supletoriedad el establecido en la Norma de Información Financiera (NIF) A-8, y sólo en caso de que las Normas Internacionales de Información Financiera (NIIF) a que se refiere la NIF A-8, no den solución al reconocimiento contable, se podrá optar por una norma supletoria que pertenezca a cualquier otro esquema normativo, siempre que cumpla con todos los requisitos señalados



en la citada NIF, debiéndose aplicar la supletoriedad en el siguiente orden: los principios de contabilidad generalmente aceptados en los Estados Unidos de América (USGAAP) o bien cualquier norma de contabilidad que forme parte de un conjunto de normas formal y reconocido que no contravenga las disposiciones de la Comisión.

La preparación de los estados financieros requiere que la administración efectúe estimaciones y suposiciones que afectan los importes registrados de activos y pasivos y la revelación de activos y pasivos contingentes a la fecha de los estados financieros, así como los importes registrados de ingresos y gastos durante el ejercicio. Los rubros importantes sujetos a estas estimaciones y suposiciones incluyen las estimaciones del valor razonable mediante la utilización de los valores proporcionados por un proveedor de precios independiente o bien mediante técnicas de valuación reconocidas, de inversiones en valores y operaciones de reporto y pasivos por impuestos a la utilidad diferidos. Los resultados reales pueden diferir de estas estimaciones y suposiciones.

Los estados financieros de la Casa de Bolsa reconocen los activos y pasivos provenientes de operaciones de inversiones en instrumentos financieros e instrumentos financieros derivados en la fecha en que la operación es concertada, independientemente de su fecha de liquidación. Para propósitos de revelación en las notas a los estados financieros, cuando se hace referencia a pesos o "\$", se trata de millones de pesos mexicanos, y cuando se hace referencia a dólares, se trata de dólares de los Estados Unidos de América.

#### **b) Reconocimiento de los efectos de la inflación**

Los estados financieros de la Casa de Bolsa, incluyen el reconocimiento de los efectos de la inflación en la información financiera hasta el 31 de diciembre de 2007, utilizando para tal efecto el valor de la Unidad de Inversión (UDI), que es una unidad de cuenta cuyo valor es determinado por el Banco de México (el Banco Central) en función de la inflación. El porcentaje de inflación acumulado de los tres ejercicios anuales anteriores y las UDIS utilizados para reconocer la inflación hasta la fecha mencionada, se muestran a continuación:



31 de diciembre de	UDI	Inflación	
		Del año	Acumulada
2023	\$ 7.981602	4.38%	20.83%
2022	\$ 7.646804	7.58%	19.50%
2021	\$ 7.108233	7.61%	14.16%

### c) Efectivo y equivalentes de efectivo

Este rubro se compone de saldos bancarios denominados en moneda nacional y extranjera, operaciones de compraventa de divisas a 24 y hasta 96 horas y la cuenta de margen proveniente de la operación de compraventa de instrumentos financieros derivados. Los derechos originados por las ventas de divisas a 24 y hasta 96 horas se registran en el rubro de "Cuentas por cobrar" y se registra la salida de disponibilidades (divisas a entregar); mientras que las obligaciones derivadas de las compras de divisas a 24 y hasta 96 horas se reconocen como una disponibilidad restringida y en el rubro de "Otras cuentas por pagar, acreedores por liquidación de operaciones". Los intereses generados por este rubro se registra en "Ingresos por intereses, Intereses de efectivo y equivalentes de efectivo".

En caso de existir sobregiros o saldos negativos en cuentas de cheques o algún concepto que integra el rubro de disponibilidades, incluyendo el saldo compensado de divisas a recibir con las divisas a entregar, sin considerar las



disponibilidades restringidas, dicho concepto se presenta en el rubro de “Acreedores diversos y otras cuentas por pagar”.

#### **d) Inversiones en instrumentos financieros**

Instrumentos financieros negociables-

Comprenden valores gubernamentales sobre los cuales la intención de la Administración es tenerlos para su operación en el mercado. Los títulos se registran a su valor razonable utilizando precios proporcionados por un proveedor de precios independiente. Los efectos de valuación se reconocen en el rubro “Resultado por valuación a valor razonable”, dentro del estado de resultados.

#### **Operaciones fecha valor-**

Los títulos adquiridos que se pacte liquidar en fecha posterior hasta un plazo máximo de 4 días hábiles siguientes a la concertación de la operación de compraventa, se reconocen como títulos restringidos, en tanto que, los títulos vendidos se reconocen como títulos por entregar disminuyendo las inversiones en instrumentos financieros. La contraparte deberá ser una cuenta liquidadora, acreedora o deudora, según corresponda. Cuando el monto de títulos por entregar excede el saldo de títulos en posición propia de la misma naturaleza (gubernamentales, bancarios y otros títulos de deuda), se presenta en el pasivo dentro del rubro de “Instrumentos financieros que califican como pasivo”.

#### **e) Operación de reporto de instrumentos financieros**

En la fecha de contratación de la operación de reporto actuando la Casa de Bolsa como reportada, se reconoce la entrada de efectivo o bien una cuenta liquidadora deudora, teniendo como contra cuenta una cuenta por pagar inicialmente al precio pactado, la cual representa la obligación de restituir el efectivo, mientras que actuando como



reportadora, se reconoce la salida de efectivo o bien una cuenta liquidadora acreedora, teniendo como contra cuenta una cuenta por cobrar inicialmente al precio pactado, la cual representa el derecho de recuperar el efectivo entregado.

Durante la vida del reporto, la cuenta por pagar y/o por cobrar mencionada en el párrafo anterior se valúa a su costo amortizado, a través del método de interés efectivo, mediante el reconocimiento de los intereses por reporto conforme se devenga en el estado de resultados en el rubro de “Margen financiero por intermediación”.

Los activos financieros que la Casa de Bolsa recibe en operaciones como reportadora en calidad de colateral se reconocen en cuentas de orden y siguen las reglas relativas a operaciones de custodia para su valuación, mientras que actuando como reportada la Casa de Bolsa reclasifica los activos financieros en su balance general presentándolos como restringidos.

#### **f) Instrumentos financieros derivados**

Las operaciones con instrumentos financieros derivados que realiza la Casa de Bolsa son con fines de negociación, cuyo tratamiento contable se describe a continuación:

Los instrumentos financieros derivados con fines de negociación se reconocen a valor razonable. El efecto por valuación se presenta en el estado de situación financiera y en el estado de resultado integral dentro de los rubros de “Instrumentos Financieros Derivados” y “Resultado por valuación de instrumentos financieros a valor razonable”, dentro del “Margen financiero por intermediación” respectivamente.



**g) Activos de larga duración mantenidos para la venta o para distribuir a los propietarios, Otras inversiones permanentes**

Las inversiones permanentes en acciones se valúan utilizando el método de participación sobre los últimos estados financieros disponibles, lo cual difiere de NIF, cuyo reconocimiento requiere sea a costo de adquisición.

**h) Impuestos a la utilidad (impuesto sobre la renta (ISR)) y participación de los trabajadores en la utilidad (PTU).**

Los impuestos a la utilidad causados en el ejercicio se calculan conforme a las disposiciones fiscales y legales vigentes.

Los impuestos a la utilidad diferidos se registran de acuerdo con el método de activos y pasivos, que compara los valores contables y fiscales de los mismos. Se reconocen impuestos diferidos (activos y pasivos) por las consecuencias fiscales futuras atribuibles a las diferencias temporales entre los valores reflejados en los estados financieros de los activos y pasivos existentes y sus bases fiscales relativas, así como por pérdidas fiscales por amortizar y los créditos fiscales. Los activos y pasivos por impuestos a la utilidad diferidos se calculan utilizando las tasas establecidas en la ley correspondiente que se aplicarán a la utilidad gravable en los años en que se estima se revertirán las diferencias temporales. El efecto de cambios en las tasas fiscales sobre los impuestos a la utilidad diferidos se reconoce en los resultados del período en que se aprueban dichos cambios.

Al 30 de septiembre de 2024, la Casa de Bolsa reconoció la PTU diferida, misma que está reservada al 100%.

**i) Actualización del capital social, reserva legal y resultados acumulados**

Hasta el 31 de diciembre de 2007, se determinó multiplicando las aportaciones al capital social, reservas y los resultados acumulados por factores derivados de la UDI, que miden la inflación acumulada desde las fechas en que se realizaron las aportaciones, reservas o se generaron los resultados, hasta el cierre del ejercicio de 2007, fecha en que se cambió a un entorno económico no inflacionario conforme a la NIF B-10 "Efectos de la inflación".





#### **j) Beneficios a los empleados**

Los beneficios por terminación por causas distintas a la reestructuración y al retiro, a que tienen derecho los empleados, se reconocen en los resultados de cada ejercicio, con base en cálculos actuariales de conformidad con el método de crédito unitario proyectado, considerando los sueldos proyectados.

La ganancia o pérdida actuarial se reconoce directamente en los resultados del período conforme se devenga.

#### **k) Resultado por tenencia de activos no monetarios**

Hasta el 31 de diciembre de 2007, representaba la diferencia entre el valor de las inversiones permanentes actualizadas mediante método de participación y el determinado utilizando factores derivados de la UDI. En el ejercicio 2008, el saldo de esta cuenta fue reclasificado a los resultados acumulados.

#### **l) Reconocimiento de ingresos**

Los intereses por operaciones de reporto y por inversiones en instrumentos financieros, respectivamente, se reconocen en resultados conforme se devengan.

#### **m) Insuficiencia en la actualización del capital contable**

Hasta el 31 de diciembre de 2007, el reconocimiento integral de la inflación en la información financiera afectaba dos actualizaciones, la del activo no monetario y la del capital contable. Si la actualización de activos era mayor a la del capital contable, se tiene un exceso; en caso contrario, se tenía una insuficiencia. En el ejercicio 2008, el saldo de esta cuenta fue reclasificado a los resultados acumulados.



#### **n) Transacciones en monedas extranjeras**

Los registros contables están en pesos; para efectos de presentación de los estados financieros, las divisas distintas al dólar se convierten de la moneda respectiva a dólares conforme lo establece la Comisión, al tipo de cambio indicado por el Banco Central; para la conversión de los dólares a moneda nacional se utiliza el tipo de cambio para solventar obligaciones denominadas en moneda extranjera pagaderas en la República Mexicana determinado por el Banco Central. Las ganancias y pérdidas en cambios se registran en los resultados del ejercicio.

#### **o) Aportaciones al fondo de contingencia**

La Casa de Bolsa reconoce en el resultado del ejercicio las aportaciones realizadas al fondo de contingencia constituido a través del gremio bursátil con carácter de auto regulatorio, cuya finalidad es apoyar y contribuir al fortalecimiento del mercado de valores.

#### **p) Contingencias**

Las obligaciones o pérdidas importantes relacionadas con contingencias se reconocen cuando es probable que sus efectos se materialicen y existan elementos razonables para su cuantificación. Si no existen estos elementos razonables, se incluye su revelación en forma cualitativa en las notas a los estados financieros. Los ingresos, utilidades o activos contingentes se reconocen hasta el momento en que existe certeza prácticamente absoluta de su realización.

#### **q) Concentración de negocio**

La Casa de Bolsa presta servicios relativos a compra y venta de instrumentos financieros derivados.



## **r) Estado de Resultado Integral**

La Casa de Bolsa presenta el estado de resultado integral tal como lo requieren los criterios de contabilidad para las casas de bolsa en México. Las NIF, a partir de 2007, adoptaron la presentación del estado de resultados incorporando un nuevo enfoque para clasificar los ingresos, costos y gastos en ordinarios y no ordinarios.

## **s) Estado de Flujos de Efectivo**

La Casa de Bolsa presenta el estado de flujos de efectivo conforme a lo establecido dentro de los criterios de contabilidad para casas de bolsa en México. El estado de flujos de efectivo deja sin efecto al Boletín B-12 "Estado de cambios en la situación Financiera" y al párrafo 33 del Boletín B-16. El estado de flujos de efectivo tiene como objetivo principal proporcionar información sobre la capacidad de la institución para generar el efectivo y sus equivalentes, así como la manera en que se utilizan para cubrir sus necesidades.

## **Otras Políticas**

### **Posición en moneda extranjera**

La normatividad del Banco Central establece normas y límites a las casas de bolsa para mantener posiciones en monedas extranjeras en forma nivelada. La posición (corta o larga) permitida por el Banco Central es equivalente a un máximo del 15% del capital neto para las casas de bolsa.

### **Política de pago de dividendos**

El importe actualizado, sobre bases fiscales, de las aportaciones efectuadas por los accionistas y de las utilidades pendientes de distribuir, sobre las que ya se cubrió ISR pueden ser reembolsadas y distribuidas a las accionistas sin



impuesto alguno. Otros reembolsos y distribuciones en exceso de estos importes, de acuerdo al procedimiento señalado en la Ley del ISR, está sujetas a este impuesto. La Casa de Bolsa no podrá distribuir dividendos en tanto no se restituyan las pérdidas acumuladas. Durante el cuarto trimestre de 2017 se decretaron dividendos por un monto de \$800 repartido en los porcentajes correspondientes a cada accionista.

### **Pasivos bursátiles y préstamos bancarios de otros organismos**

Durante el tercer trimestre de 2024, la Casa de Bolsa no presenta ningún préstamo bancario, pasivo bursátil, ni deuda de largo plazo.

### **Eventos Subsecuentes**

No existen eventos subsecuentes que afecten la emisión de la información financiera a fechas intermedias.

### **Compensaciones y prestaciones**

Los emolumentos pagados a los miembros del Consejo acumulados al cierre del tercer trimestre de 2024, ascienden a \$577,213 pesos. Por otra parte, al cierre de dicho trimestre, la Casa de Bolsa tiene contratados directamente a 38 empleados.

### **Remuneraciones al Personal**

De conformidad con lo previsto por las Disposiciones de Carácter General Aplicables a las Casas de Bolsa, Deutsche Securities, S.A. de C.V., Casa de Bolsa difunde a través de su página de internet - en el apartado denominado Información Sistema de Remuneraciones- las consideraciones generales de su Sistema de Remuneraciones el cual integra las políticas, las normas y los lineamientos para la asignación de remuneraciones del personal sujeto a dicho



Sistema, como se define en las normas locales de la CNBV. Para mayor referencia dirigirse a la siguiente liga:  
<https://country.db.com/mexico/company/broker-dealer/informacion-sistema-de-remuneraciones#!>

## Naturaleza y Monto de conceptos que modificaron sustancialmente su valor

### Efectivo y equivalentes de efectivo

	3T 2024	2T 2024	1T 2024	4T 2023	3T 2023
<b>Efectivo y Equivalentes de Efectivo</b>	<b>249</b>	<b>361</b>	<b>134</b>	<b>145</b>	<b>271</b>
Bancos	317	448	134	145	41
Divisas a entregar	(136)	(87)	0	0	(10)
Efectivo y equivalentes de efectivo restringidos o dados en garantía	0	0	0	0	0
Divisas a recibir	68	0	0	0	240
Otros	0	0	0	0	0

Los saldos registrados en Bancos se utilizan para cubrir los compromisos con proveedores y gastos en general.

El saldo en divisas a entregar y recibir corresponde a operaciones de compra - venta con liquidación entre 24 y 96 horas.

### Inversiones en Instrumentos Financieros

	3T 2024	2T 2024	1T 2024	4T 2023	3T 2023
<b>Inversiones en Instrumentos Financieros</b>	<b>2,731</b>	<b>2,298</b>	<b>2,850</b>	<b>2,426</b>	<b>2,339</b>
Instrumentos financieros negociables sin restricción	686	665	696	1,090	1,246
Instrumentos financieros negociables para cobrar principal e interés	2,045	1,633	2,154	1,336	1,093



El capital de la Casa de Bolsa, tanto al cierre de septiembre como de junio se invirtió en operaciones en directo con instrumentos financieros CETES. Durante septiembre de 2022, la Casa de Bolsa recibió una inyección de capital por \$1,998.

## Instrumentos financieros derivados

A continuación, se muestra el desglose de instrumentos financieros derivados:

MONTOS NOCIONALES	3T 2024		2T 2024		1T 2024		4T 2023		3T 2023	
	A recibir	A entregar	A recibir	A entregar	A recibir	A entregar	A recibir	A entregar	A recibir	A entregar
Contratos Adelantados										
Divisas	68	1,738	0	1,612	0	1,743	0	1,391	240	1,332
Subtotal Contratos Adelantados	68	1,738	0	1,612	0	1,743	0	1,391	240	1,332
SWAPs										
Divisas (CCS)	15,584	15,646	15,023	15,055	5,425	5,415	0	0	0	0
Tasas de interés (IRS)	26,550	26,550	17,734	17,734	10,843	10,843	0	0	0	0
Subtotal SWAPs	42,134	42,196	32,757	32,789	16,268	16,258	0	0	0	0
<b>Total Instrumentos Financieros Derivados</b>	<b>42,202</b>	<b>43,934</b>	<b>32,757</b>	<b>34,401</b>	<b>16,268</b>	<b>18,001</b>	<b>0</b>	<b>1,391</b>	<b>240</b>	<b>1,332</b>

## Deudores por reporte

Al cierre del trimestre no hubo posición.



## Cuentas por cobrar

	3T 2024	2T 2024	1T 2024	4T 2023	3T 2023
Cuentas por cobrar	697	578	72	64	261
Deudores por liquidación de operaciones	136	87	0	0	10
Deudores por colaterales otorgados en efectivo	374	328	0	0	31
Deudores diversos	179	163	72	64	220
Impuestos por recuperar	8	0	0	0	0

El rubro de deudores diversos se integra principalmente por operaciones con partes relacionadas.

## Activos de larga duración mantenidos para la venta o para distribuir a los propietarios

El saldo corresponde al valor de acciones con CEBUR, S.A. de C.V. y Contraparte Central de Valores México, S.A. de C.V.

## Pagos anticipados y otros activos

	3T 2024	2T 2024	1T 2024	4T 2023	3T 2023
Pagos anticipados y otros activos	64	68	69	70	74

El saldo se integra principalmente por \$57 del fondo de aportaciones autorregulatorio de la AMIB y \$7 de pagos anticipados.



## Propiedades, mobiliario y equipo

	3T 2024	2T 2024	1T 2024	4T 2023	3T 2023
Propiedades, mobiliario y equipo (neto)	33	35	36	28	30
Equipo de cómputo	4	4	5	6	7
Mobiliario	5	5	5	5	5
Adaptaciones y mejoras	24	25	25	16	18
Otras propiedades, mobiliario y equipo	0	1	1	1	0

## Otras cuentas por pagar

Los acreedores diversos y otras cuentas por pagar se integran principalmente por \$68 de acreedores por liquidación de operaciones (divisas), por \$87 de acreedores por colaterales recibidos en efectivo, \$16 de contribuciones por pagar, \$25 por una contingencia legal, \$60 por servicios de partes relacionadas y \$17 de otras provisiones.

## Impuestos Diferidos, créditos diferidos y cobros anticipados

El efecto en impuestos diferidos de las partidas que originan diferencias temporales de pasivos y activos de ISR diferido aumentó durante el trimestre debido a la variación en la posición inversiones en instrumentos financieros y a los anticipos de servicios administrativos. Al cierre del tercer trimestre los impuestos diferidos están reservados al 100%.





(cifras en miles de pesos)

	Septiembre 2024		Junio 2024		VARIACIÓN	VARIACIÓN
	Base	Impuesto	Base	Impuesto	Base	Impuesto
<b>Impuestos Diferidos</b>						
<b>Pasivo Diferido</b>	19,502	5,851	22,944	6,883	(3,442)	(1,032)
Inversiones en Valores	0	0	0	0	0	0
Derivados Contratos Adelantados a Recibir	0	0	0	0	0	0
Otras Cuentas por Cobrar	19,502	5,851	22,944	6,883	(3,442)	(1,032)
<b>Activo Diferido</b>	(896,135)	(268,841)	(999,437)	(299,831)	103,302	30,990
Inversiones en Valores	0	0	0	0	0	0
Derivados Contratos Adelantados a Entregar	0	0	0	0	0	0
Créditos Diferidos y Cobros Anticipados	(896,135)	(268,841)	(999,437)	(299,831)	103,302	30,990
<b>Impuesto Diferido Neto</b>	(876,633)	(262,990)	(976,493)	(292,948)	99,860	29,958

## Capital Contable

	3T 2024	2T 2024	1T 2024	4T 2023	3T 2023
<b>Capital Contable</b>	2,663	2,573	2,480	2,442	2,498
Capital Social	2,498	2,498	2,498	2,498	2,498
<b>Capital Ganado</b>	165	75	(18)	(56)	(0)
Reservas de capital	83	83	79	79	79
Resultado de ejercicios anteriores	(139)	(139)	(135)	(211)	(211)
Resultado por valuación de títulos disponibles para la venta	-	-	-	-	-
<b>Resultado NETO</b>	221	131	38	76	132

La variación corresponde a las ganancias o pérdidas generadas durante el periodo. Durante septiembre de 2022, la Casa de Bolsa recibió una inyección de capital por \$1,998.

## Cuentas de Orden

Al cierre del tercer trimestre hay un saldo por \$87, que corresponde a colaterales recibidos por la entidad.



## Comisiones y tarifas

	3T2024	2T2024	1T2024	4T2023	3T2023
Comisiones y tarifas cobradas	0	0	0	0	0
Compraventa de Valores	0	0	0	0	0
Ofertas públicas	0	0	0	0	0
Comisiones y tarifas pagadas	0	0	0	0	0
Bolsa Mexicana de Valores	0	0	0	0	0
Indeval	0	0	0	0	0
Otras comisiones y tarifas pagadas	5	4	2	1	0
Ingresos por asesoría financiera	0	0	0	0	0
Resultados por servicios	(5)	(4)	(2)	(1)	0

## Ingresos por asesoría

Al cierre del trimestre no hay ingresos por este concepto.



## Margen financiero por intermediación

	2024	3T2024	2T2024	1T2024	2023	4T2023	3T2023	2T2023	1T2023
Margen Financiero	371	133	135	103	275	74	73	68	60
Utilidad por compraventa	857	324	533	0	27	(33)	25	35	0
Pérdida por compraventa	175	54	121	0	3	0	1	2	0
Ingresos por intereses	159	40	38	81	232	53	54	57	68
Gastos por intereses	1	(1)	2	0	3	(16)	(21)	37	3
Resultado por valuación de instrumentos financieros a valor razonable	(469)	(178)	(313)	22	22	38	(26)	15	(5)

## Desglose del margen financiero

	2024	3T2024	2T2024	1T2024	2023	4T2023	3T2023	2T2023	1T2023
Intereses de efectivo y equivalentes de efectivo	99	37	35	27	55	20	18	9	8
Intereses y rendimientos a favor provenientes de cuentas de margen	0	0	0	0	0	0	0	0	0
Intereses y rendimientos a favor provenientes de colaterales en operaciones OTC	0	0	0	0	0	0	0	0	0
Intereses y rendimientos a favor provenientes de inversiones en instrumentos financieros	41	0	13	28	177	33	36	51	57
Intereses y rendimientos a favor en operaciones de reporto	0	0	0	0	0	0	0	0	0
Utilidad por valorización	19	3	(10)	26	0	0	0	(3)	3
<b>TOTAL DE INGRESOS POR INTERESES</b>	<b>159</b>	<b>40</b>	<b>38</b>	<b>81</b>	<b>232</b>	<b>53</b>	<b>54</b>	<b>57</b>	<b>68</b>
Intereses por préstamos interbancarios y de otros organismos	1	1	0	0	0	0	0	0	0
Intereses y rendimientos a cargo provenientes de colaterales en operaciones OTC	0	(2)	2	0	0	0	0	0	0
Intereses y rendimientos a cargo en operaciones de reporto	0	0	0	0	0	0	0	0	0
Pérdida por valorización	0	0	0	0	3	(16)	(21)	37	3
<b>TOTAL DE GASTOS POR INTERESES</b>	<b>1</b>	<b>(1)</b>	<b>2</b>	<b>0</b>	<b>3</b>	<b>(16)</b>	<b>(21)</b>	<b>37</b>	<b>3</b>

	2024	3T2024	2T2024	1T2024	2023	4T2023	3T2023	2T2023	1T2023
Resultado por valuación de instrumentos financieros a valor razonable	(469)	(178)	(313)	22	22	38	(26)	15	(5)
Instrumentos financieros negociables	23	20	7	(4)	2	1	0	4	(3)
Instrumentos financieros derivados con fines de negociación	(492)	(198)	(320)	26	20	37	(26)	11	(2)
Resultado por Valuación de divisas	0	0	0	0	0	0	0	0	0
Utilidad por compraventa	857	324	533	0	27	(33)	25	35	0
Instrumentos financieros negociables	0	0	0	0	0	0	0	0	0
Instrumentos financieros derivados con fines de negociación	857	324	533	0	27	(33)	25	35	0
Pérdida por compraventa	175	54	121	0	3	0	1	2	0
Instrumentos financieros negociables	0	0	0	0	2	0	0	2	0
Instrumentos financieros derivados con fines de negociación	175	54	121	0	1	0	1	0	0
Resultado por compraventa de divisas	0	0	0	0	0	2	0	0	0
<b>Resultado por Intermediación</b>	<b>213</b>	<b>92</b>	<b>99</b>	<b>22</b>	<b>46</b>	<b>7</b>	<b>(2)</b>	<b>48</b>	<b>(5)</b>



## Otros ingresos (egresos) de la operación

Al cierre del trimestre se muestra un saldo por \$136, el cual se compone principalmente por \$144 de partidas intercompañías por servicios administrativos.

## Gastos de administración

La variación entre septiembre de 2024 y septiembre de 2023 corresponde principalmente a los rubros de beneficios directos a los empleados, gastos en tecnología y honorarios.

	3T2024	2T2024	1T2024	4T2023	3T2023
Gastos de administración y promoción	281	154	80	358	241
Honorarios	15	8	7	23	16
Rentas	4	2	1	5	9
Cuotas a la AMIB	1	1	1	1	1
Impuestos y derechos diversos	0	0	1	5	2
Gastos no deducibles	1	0	0	1	0
Gastos en tecnología	44	33	13	73	32
Cuotas de inspección y vigilancia CNBV	0	0	0	5	4
Depreciaciones	9	6	3	8	6
Costo neto del periodo derivado de beneficios a los empleados	10	7	3	24	7
Beneficios directos de corto plazo	189	93	48	207	159
Teléfonos y gastos de comunicación	1	0	1	1	1
Otros gastos de administración y promoción	7	4	2	5	4



## Impuesto sobre la renta causado

Al cierre de septiembre se obtuvo una utilidad fiscal por \$261, la cual se compensó con pérdidas de ejercicios anteriores, dando como resultado que no haya base fiscal para el cálculo de los impuestos a la utilidad.

## Otras Estadísticas

### Valor en riesgo

(Cifras en pesos, excepto cuando se indique diferente)

	Septiembre 2024	Junio 2024
Valor en riesgo (VaR)	951,000	906,000
Límite de VaR	14,486,000	14,656,000
% de uso de límite	6.57%	6.18%
Valor en riesgo (VaR) promedio del periodo	772,000	653,000
% del Capital neto al cierre del periodo	0.03%	0.03%

## Calificaciones crediticias

La Casa de Bolsa cuenta con la calificación de dos agencias calificadoras las cuales otorgaron las siguientes calificaciones:

Agencia Calificadora	Rating
S&P	mxAA+/Estable/mxA-1+ (septiembre 2023)
Moodys	AA-.mx/Positiva (agosto 2023)



## Índice de suficiencia de capital global

Activos de Riesgo	Activos en riesgo equivalentes	Requerimiento de Capital	Activos en riesgo equivalentes	Requerimiento de Capital
	3T2024	3T2024	2T2024	2T2024
<b>A) Riesgo de Mercado</b>				
Operaciones con tasa nominal m.n.	1,608.25	128.66	798.14	63.85
Operaciones con sobre tasa en m.n.	-	-	-	-
Operaciones con tasa real	-	-	-	-
Operaciones con tasa nominal m.e.	289.88	23.19	147.80	11.82
Operaciones con tasa de Rendimiento al SMG en Mon. Nal.	-	-	-	-
Operaciones en UDI´s o referidas al INPC	-	-	-	-
Operaciones en divisas	101.00	8.08	50.22	4.02
Operaciones referidas al SMG	-	-	-	-
Operaciones con acciones y sobre acciones	1.13	0.09	1.15	0.09
<b>Total Riesgo de Mercado</b>	<b>2,000.26</b>	<b>160.02</b>	<b>997.31</b>	<b>79.78</b>
<b>B) Riesgo de Crédito</b>				
Por derivados	89.88	7.19	137.03	10.96
Por posición en títulos de deuda	458.13	36.65	365.84	29.27
Por depósitos y préstamos	63.25	5.06	89.56	7.16
Por acciones permanentes	592.25	47.38	532.14	42.57
<b>Total Riesgo de Crédito</b>	<b>1,203.51</b>	<b>96.28</b>	<b>1,124.57</b>	<b>89.96</b>
<b>C) Riesgo de Operacional</b>	<b>91.38</b>	<b>7.31</b>	<b>62.75</b>	<b>5.02</b>
<b>Total Riesgo de Mercado , Crédito y Operacional</b>	<b>3,295.15</b>	<b>263.61</b>	<b>2,184.63</b>	<b>174.76</b>



## Índice de suficiencia de capital global, (Cont.)

	3T 2024	2T 2024
<b>Computo</b>		
Requerimiento de Capital	263.62	174.77
Capital neto	2,663.59	2,573.73
Capital Básico	2,663.59	2,573.73
Capital Complementario	0	0
Sobrante (Faltante de Capital)	2,399.98	2,398.96
<b>Coefficientes</b>		
Capital Neto / Capital Requerido Total	10.10	14.73
Capital Neto / Activos en Riesgo de Crédito	221.30	128.86
Capital Neto / Activos en Riesgo Totales	17.81	17.81
Capital Básico / Capital Requerido Total	14.73	14.73
Capital Básico / Activos en Riesgo Totales	17.81	17.81



## Indicadores financieros

Nombre	Calculo	Sep 2024	Jun 2024	Mar 2024	Dic 2023	Sep 2023
Solvencia	Activo Total / Pasivo Total (veces)	1.10	1.10	1.25	2	2
Liquidez	Activo Circulante / Pasivo Circulante (veces)	0.13	0.13	0.31	2	2
Apalancamiento	Pasivo Total / Capital Contable	1,052%	963%	400%	68%	71%
ROE	Resultado Neto / Capital Contable	8%	5%	2%	4%	5%
ROA	Resultado Neto / Activos Productivos	1%	0%	0%	2%	3%
Capital	Requerimiento de Capital / Capital neto	9.90%	6.79%	1.88%	2.16%	0.22%
Resultados	Margen Financiero / Ingreso Total de la Operación	54%	58%	86%	62%	145%
Resultados	Resultado de Operación / Ingres total de la Operación	32%	32%	32%	21%	100%
Resultados	Ingreso Neto / Gastos de Administración (veces)	0.79	0.86	0.48	0.28	0.56
Resultados	Gastos de Administración / Ingreso Total de la Operación	41%	37%	67%	77%	178%
Resultados	Resultado Neto / Gastos de Administración (veces)	0.79	0.86	0.48	0.28	0.56
Resultados	Gastos del Personal / Ingreso Total de la Operación	29%	24%	43%	48%	115%

### DONDE:

Activo circulante = Efectivo y equivalentes de efectivo + Instrumentos financieros negociables sin restricción + instrumentos financieros para cobrar o vender sin restricción + Activos que se espera realizar dentro de los doce meses posteriores a la fecha del estado de situación financiera.

Pasivo circulante = Pasivos que representen compromisos de liquidación exigibles dentro de los doce meses posteriores a la fecha del estado de situación financiera.

Activos productivos = Efectivo y equivalentes de efectivo, Inversiones en instrumentos financieros y Operaciones con valores y derivadas.





## Información por Segmentos

Deutsche Securities S.A. de C.V. Casa de Bolsa  
 Situación Financiera y Resultados a septiembre de 2024  
 (Cifras en millones de pesos)

Activo	Operaciones con valores por cuenta propia	Asesoría Financiera
Efectivo y equivalentes de efectivo	249	0
Inversiones en instrumentos financieros	2,731	0
Negociables	686	0
Para cobrar principal e intereses	2,045	0
Deudores por reporto	0	0
Préstamo de valores	0	0
Derivados	26,898	0
Con fines de negociación	26,898	0
Cuentas por cobrar	697	0
Inversiones permanentes	0	0
Impuestos y ptu diferidos (a favor)	0	0
Pagos anticipados y otros activos	64	0
Cargos diferidos pagos anticipados e intangibles	64	0
Propiedades, mobiliario y equipo	33	0
<b>Activo Total</b>	<b>30,672</b>	<b>0</b>

Pasivo		
Prestamos bancarios y de otros organismos	0	0
Acreedores por reporto	0	0
Préstamo de valores	0	0
Colaterales vendidos o dados en garantía	0	0
Derivados	27,536	0
Con fines de negociación	27,536	0
Otras cuentas por pagar	275	0
Contribuciones por pagar	68	0
Acreedores por colaterales recibidos en efectivo	87	0
Acreedores por liquidación de operaciones	16	0
Acreedores diversos y otras cuentas por pagar	104	0
Impuestos y ptu diferidos (a cargo)	0	0
Pasivo por Beneficio a los Empleados	198	0
<b>Pasivo Total</b>	<b>28,009</b>	<b>0</b>

Capital	Operaciones con valores por cuenta propia	Asesoría Financiera
Capital contribuido	2,498	0
Capital social	2,498	0
Capital ganado	165	0
Reservas de capital	83	0
Resultado de ejercicios anteriores	-139	0
Resultado neto	221	0
<b>Capital Total</b>	<b>2,663</b>	<b>0</b>

Pasivo + Capital total		
	30,672	0

Estado de Resultados		
Comisiones y tarifas cobradas	0	0
Comisiones y tarifas pagadas	5	0
Ingresos por asesoría financiera	0	0
<b>Resultado por Servicios</b>	<b>-5</b>	<b>0</b>
Utilidad por compraventa	857	0
Pérdida por compraventa	175	0
Ingresos por intereses	159	0
Gastos por intereses	1	0
Resultado por valuación a valor razonable	-469	0
Resultado por posición monetaria neto (margen financiero por intermediación)	0	0
<b>Margen Financiero por Intermediación</b>	<b>371</b>	<b>0</b>
Otros ingresos (egresos) de la operación	136	0
Gastos de administración y promoción	281	0
<b>Resultado de la Operación</b>	<b>221</b>	<b>0</b>
Participación en el resultado de subsidiarias no consolidadas y asociadas	0	0
<b>Resultado antes de impuestos a la utilidad</b>	<b>221</b>	<b>0</b>
Impuestos a la utilidad causados	0	0
Impuestos a la utilidad diferidos (netos)	0	0
<b>Resultado antes de Operaciones Discontinuas</b>	<b>221</b>	<b>0</b>
Operaciones discontinuas	0	0
<b>Resultado Neto</b>	<b>221</b>	<b>0</b>



## Información por Segmentos (Cont.)

### Deutsche Securities S.A. de C.V. Casa de Bolsa Situación Financiera y Resultados a junio de 2024 (Cifras en millones de pesos)

Activo	Operaciones con valores por cuenta propia	Asesoría Financiera
Efectivo y equivalentes de efectivo	361	0
Inversiones en instrumentos financieros	2,298	0
Negociables	665	0
Para cobrar principal e intereses	1,633	0
Deudores por reporto	0	0
Préstamo de valores	0	0
Derivados	24,010	0
Con fines de negociación	24,010	0
Cuentas por cobrar	578	0
Inversiones permanentes	0	0
Impuestos y ptu diferidos (a favor)	0	0
Pagos anticipados y otros activos	68	0
Cargos diferidos pagos anticipados e intangibles	68	0
Propiedades, mobiliario y equipo	35	0
<b>Activo Total</b>	<b>27,350</b>	<b>0</b>

Pasivo		
Prestamos bancarios y de otros organismos	0	0
Acreedores por reporto	0	0
Préstamo de valores	0	0
Colaterales vendidos o dados en garantía	0	0
Derivados	24,405	0
Con fines de negociación	24,405	0
Otras cuentas por pagar	259	0
Contribuciones por pagar	83	0
Acreedores por colaterales recibidos en efectivo	11	0
Acreedores por liquidación de operaciones	0	0
Acreedores diversos y otras cuentas por pagar	165	0
Impuestos y ptu diferidos (a cargo)	0	0
Pasivo por Beneficio a los Empleados	113	0
<b>Pasivo Total</b>	<b>24,777</b>	<b>0</b>

Capital	Operaciones con valores por cuenta propia	Asesoría Financiera
Capital contribuido	2,498	0
Capital social	2,498	0
Capital ganado	75	0
Reservas de capital	79	0
Resultado de ejercicios anteriores	-135	0
Resultado neto	131	0
<b>Capital Total</b>	<b>2,573</b>	<b>0</b>

<b>Pasivo + Capital total</b>	<b>27,350</b>	<b>0</b>
-------------------------------	---------------	----------

Estado de Resultados		
Comisiones y tarifas cobradas	0	0
Comisiones y tarifas pagadas	4	0
Ingresos por asesoría financiera	0	0
<b>Resultado por Servicios</b>	<b>-4</b>	<b>0</b>
Utilidad por compraventa	533	0
Pérdida por compraventa	121	0
Ingresos por intereses	119	0
Gastos por intereses	2	0
Resultado por valuación a valor razonable	-291	0
Resultado por posición monetaria neto (margen financiero por intermediación)	0	0
<b>Margen Financiero por Intermediación</b>	<b>238</b>	<b>0</b>
Otros ingresos (egresos) de la operación	51	0
Gastos de administración y promoción	154	0
<b>Resultado de la Operación</b>	<b>131</b>	<b>0</b>
Participación en el resultado de subsidiarias no consolidadas y asociadas	0	0
<b>Resultado antes de impuestos a la utilidad</b>	<b>131</b>	<b>0</b>
Impuestos a la utilidad causados	0	0
Impuestos a la utilidad diferidos (netos)	0	0
<b>Resultado antes de Operaciones Discontinuas</b>	<b>131</b>	<b>0</b>
Operaciones discontinuadas	0	0
<b>Resultado Neto</b>	<b>131</b>	<b>0</b>



## Integración del Consejo de Administración

Cargo	Propietario
Presidente Consejero	José Alejandro Ortega Aguayo
Consejero	Winston Soto
Consejero Independiente	Enrique Manuel Ramírez Ramírez
Consejero Independiente	Iker Ignacio Arriola Peñalosa
Comisario	José Manuel Canal Hernando
Secretario no miembro	Adolfo Ernesto Hegewisch Carrillo
Prosecretario no miembro	Reinaldo José Díaz Ohep



## Integración del Consejo de Administración (Cont.)

<i>José Alejandro Ortega Aguayo</i>	<p>Últimos estudios realizados:</p> <ul style="list-style-type: none"><li>- Master of Business Administration – Harvard Business School</li><li>- Bachelor in Law – Instituto Tecnológico Autónomo de México (ITAM)</li></ul> <p>Experiencia Laboral:</p> <ul style="list-style-type: none"><li>- Managing Director Head Strategic Client Partners North Latam – Credit Suisse</li><li>- Managing Director Head of Investment Banking – Morgan Stanley</li><li>- Managing Director Head of Investment Banking – UBS</li></ul>
<i>Winston Soto</i>	<p>Últimos estudios realizados:</p> <ul style="list-style-type: none"><li>- Bachelors of Business Administration Baruch College – City University of New York</li><li>- Especialidad en Finanzas e Inversiones.</li><li>- Oxford Fintech Certification – The University of Oxford Said Business School.</li></ul> <p>Experiencia Laboral:</p> <ul style="list-style-type: none"><li>- Deutsche Bank: Director de Finanzas – Global Foreign Exchange, Global Emerging Markets Latin Americas.</li></ul>



<p><i>Enrique Manuel Ramírez Ramírez</i></p>	<p>Últimos estudios realizados:                  International Practice Diploma Program (“International Joint Ventures and Human Rights Law and Practice”) – The College of Law of England and Wales and the International Bar Association.                  Especialidad en Derecho Comercial – Escuela Libre de Derecho.                  Maestría – University of Houston.                  Derecho – Escuela Libre de Derecho.</p> <p>Experiencia Laboral:                  - Miembro de la Barra Mexicana de Abogados.                  - Miembro de la Unión Internacional de Abogados.                  - Profesor de Derecho Comercial – Universidad de Houston.                  - Profesor – Universidad Anáhuac.</p>
<p><i>Iker Ignacio Arriola Peñalosa</i></p>	<p>Últimos estudios realizados:                  Licenciatura en Contaduría Pública – Instituto Tecnológico Autónomo de México                  Licenciatura en Derecho – Universidad del Valle de México                  MBA – University of Texas, Austin                  International Taxation Certificate – The Harvard International Program y el ITAM</p> <p>Experiencia laboral:                  -Chevez, Ruíz, Zamarrípa y CIA., S.C. – Socio                  -Banco J.P. Morgan, S.A. – Vicepresidente Fiscal                  -KPMG Cárdenas Dosal Nieto Astiazarán y Cía., S.C.</p>
<p><i>José Manuel Canal Hernando</i></p>	<p>Últimos estudios realizados:                  Licenciatura en Contaduría Pública – Universidad Nacional Autónoma de México.</p> <p>Experiencia Laboral:                  - Gentera, S. A. B. de C. V. – Consejero.</p>



	<ul style="list-style-type: none"> <li>- Grupo Kuo, S. A. B. de C. V. – Consejero.</li> <li>- Grupo Industrial Saltillo, S. A. B. de C. V. – Consejero.</li> <li>- Grupo Financiero BBVA Bancomer, S. A. de C. V. – Comisario.</li> <li>- Fomento Económico Mexicano, S. A. B. de C. V. – Comisario.</li> <li>- Arthur Andersen (Ruiz, Urquiza y Cía., S. C.) – Socio.</li> </ul>
<p><i>Adolfo Ernesto Hegewisch Carrillo</i></p>	<p>Últimos estudios realizados:          Maestría en Derecho de la Empresa – Universidad La Salle, S. C.</p> <p>Experiencia Laboral:</p> <ul style="list-style-type: none"> <li>- BGBG Abogados – Senior Counsel.</li> <li>- American Express – Gerente Legal.</li> <li>- HP México – Legal Counsel.</li> <li>- IPAB – Subdirector Jurídico de Formalización de Bienes.</li> </ul>
<p><i>Reinaldo José Díaz Ohep</i></p>	<p>Últimos estudios realizados:          Diplomado en Seguros – Comisión Nacional para la Protección y Defensa de los Usuarios de Servicios Financieros.          Diplomado Derecho Corporativo – Universidad Iberoamericana Campus Ciudad de México.          Especialización Políticas Públicas – Instituto Latinoamericano de Investigaciones Sociales.          Licenciatura en Derecho – Universidad Católica Andrés Bello.</p> <p>Experiencia laboral:</p> <ul style="list-style-type: none"> <li>- Deutsche Securities Mexico – AVP Anti Financial Crime – Business Line.</li> <li>- Deutsche Bank México – Legal &amp; Compliance.</li> <li>- Citibank/Citibanamex/Banorte/Bank of Tokyo “MUFG Bank”/Santander - Secondment Legal, Compliance y Gobierno Comporativo.</li> <li>- Coinpro, S.A. de C.V., Grupo Salinas – Oficial de Cumplimento Actividad Vulnerable.</li> <li>- BGBG Abogados – Abogado Senior.</li> </ul>



Los suscritos manifestamos bajo protesta de decir verdad que, en el ámbito de nuestras respectivas funciones, preparamos la información relativa a DB Securities contenida en el presente reporte trimestral, la cual, a nuestro leal saber y entender, refleja razonablemente su situación.

RÚBRICA

---

José Alejandro Ortega Aguayo  
Director General

RÚBRICA

---

Rodrigo Hernández Vargas  
Contador General

RÚBRICA

---

Diego Facundo Piña  
Director de Finanzas

RÚBRICA

---

Giovana Gabriela González López  
Auditora Interna